N° 156
JUILLET - AOÛT - SEPTEMBRE 2021

CARBON' MAG

UN BEL ÉTÉ 2021 À CARBON-BLANC :

L'OCCASION DE SE RETROUVER !

Ville de Carbon Blanc
Rêver - Partager - Innover

Retrouvez toute l'actualité au quotidien sur le site internet : carbon-blanc.fr
et sur la page Facebook : @Ville de Carbon-Blanc
Magazine disponible en téléchargement gratuit sur le site de la Ville.

CANICULE

INSCRIPTION SUR LA LISTE

QUI SONT LES PERSONNES CONCERNÉES ?

- Les personnes âgées de 65 ans et plus résidant à leur domicile,
- Les personnes âgées de plus de 60 ans reconnues inaptes au travail résidant à leur domicile,
- Les personnes adultes handicapées bénéficiant de l'un des avantages prévus au titre IV du livre II du code de l'action sociale et des familles (AAH, ACTP, carte d'invalidité, reconnaissance de la qualité de travailleur handicapé), ou d'une pension d'invalidité servie au titre d'un régime de la sécurité sociale ou du code des pensions militaires d'invalidité et des victimes de guerre, résidant à leur domicile.

COMMENT VOUS INSCRIRE SUR LA LISTE ?

- En retournant l'imprimé adressé aux personnes âgées de 65 ans et plus, que vous avez reçu en mai, au CCAS de Carbon-Blanc (un tiers peut faire la démarche à votre place). Une fois la demande enregistrée par le service, vous recevrez dans un délai de huit jours un accusé de réception. L'inscription devient définitive s'il n'y a pas d'opposition de votre part.
- En vous manifestant auprès du CCAS de Carbon-Blanc à partir du mois de mai.

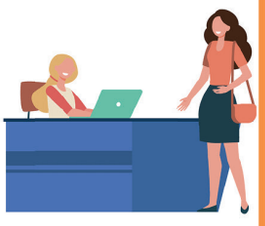

QUE SE PASSE-T-IL EN CAS DE DÉCLENCHEMENT DE L'ALERTE CANICULE PAR LA PRÉFECTURE ?

Si la Préfecture déclenche l'Alerte Canicule, vous serez contacté par téléphone par un agent du CCAS ou de la Mairie ou un élu qui s'assurera que vous allez bien et que vous adoptez les bons réflexes (fermer les volets, se rafraichir avec un linge mouillé, ventilateur…).

En cas de soucis éventuels, nous contacterons la ou les personnes mentionnées sur votre inscription ou bien mettrons en place une intervention d'une personne de terrain (aide à domicile, bénévole, agent d'astreinte…).

COMMENT SE FAIRE RADIER DE LA LISTE ?

Sur simple demande de votre part auprès du CCAS de Carbon-Blanc, vous serez radié de cette liste.

Pour tous renseignements complémentaires, contactez le CCAS de Carbon-Blanc au 05.57.77.68.69.

SOMMAIRE

N°156

JUILLET / AOÛT / SEPTEMBRE

P 4
SOURIEZ !
LA SÉANCE PHOTO DE RATTRAPAGE

P 5
ÉDITO DU MAIRE

P 6 > 7
DÉCRYPTAGE
LE BUDGET 2021

P 8 > 9
DÉMOCRATIE PARTICIPATIVE
CONSTRUIRE ENSEMBLE L'AVENIR ASSOCIATIF DE LA VILLE

P 10 > 13
DOSSIER
LES PROJETS DU MANDAT

P 14
AMÉNAGEMENTS
UN POINT SUR LES TRAVAUX

P 15
MÉTROPOLE
RÉDUCTION DES DÉCHETS ET ENVIRONNEMENT

P 16
INITIATIVES CITOYENNES
MERCI !

P 17
ÉCONOMIE
PORTRAITS ÉCONOMIQUES

P 18
AGENDA CULTURE
L'AGENDA DES MOIS DE JUILLET, AOÛT ET SEPTEMBRE

P 19 > 20
BON À SAVOIR
ACTUALITÉS, INFORMATIONS PRATIQUES

P 21 > 22
ASSOCIATIF
ACTUALITÉS DES ASSOCIATIONS

P 23
TRIBUNES
EXPRESSION POLITIQUE

CARBON'Mag
N°156
Édité par la Mairie de Carbon-Blanc
Avenue Vignau-Anglade
BP 37 - 33 564 CARBON-BLANC Cedex
Tél. 05.57.77.68.68 - Fax 05.56.38.11.92
accueil@carbon-blanc.fr
carbon-blanc.fr
Tirage : 4 100 exemplaires
Directeur de la publication :
Patrick LABESSE
Rédaction & Conception graphique :
Tiphaine GRUÈS
Tél. 05.57.77.68.64
communication@carbon-blanc.fr

Visuels : ©Mairie de Carbon-Blanc ; Pixabay; les associations.
Imprimé par : Korus Imprimerie

P8

P11

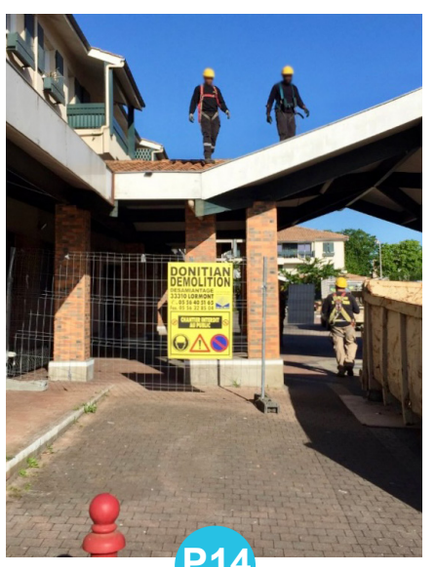

P14

LA SÉANCE PHOTO DE RATTRAPAGE !

CÉRÉMONIE DU 08 MAI

LE JURY DES ÉLUS DEVANT LA BOÎTE À LIVRES GAGNANTE

VISITE DE MADAME LA RECTRICE À L'ÉCOLE ÉLÉMENTAIRE PASTEUR

1ÈRE MANIFESTATION 2021 HANDI'ACTE4

ÉDITO DU MAIRE

Chères Carbonblanaises, chers Carbonblanais,

Patrick LABESSE
Maire de Carbon-Blanc
Vice-président de Bordeaux Métropole

Juillet 2020 - juillet 2021, cela fait un an que la nouvelle équipe municipale a été élue. Elle a dû s'adapter rapidement pour répondre à vos attentes, dans un contexte sanitaire difficile.

Le partage de moments de convivialité, de citoyenneté, d'échange manque à tous : réunions publiques, rassemblements sportifs et culturels, assemblées générales, moments festifs… Dans un contexte sanitaire aussi difficile, mon équipe et moi-même avons fait tout notre possible pour maintenir ce lien indispensable aux échanges constructifs et à la vie sociale.

Les séances du conseil municipal ont été retransmises en direct sur la page Facebook de la Ville. Ceci n'est pas le plus satisfaisant certes, mais nous a permis de garder le lien avec vous. Plusieurs concertations, le plus souvent en ligne (Lacoste, la vie autour des écoles, les rencontres avec les associations), mais aussi les permanences du maire et des adjoints ont pu avoir lieu, permettant à la population de préserver le contact avec les élus.

Afin de favoriser ces liens, nous vous avons sollicité au travers de sondages et de concours pour connaître votre avis. De plus, 3 rencontres en Facebook live ont déjà eu lieu pour évoquer le Nord et le Centre de la commune et une 4ème est prévue avec le secteur Sud pour le début du mois de juillet. Les différents secteurs de la ville auront ainsi été couverts. Nous continuerons, à l'avenir, ces rencontres régulières pour partager et échanger sur les projets de notre ville.

Aujourd'hui enfin, l'avenir semble s'éclaircir. Le déconfinement se décline par étapes avec un probable retour à une vie sociale pleinement retrouvée pour la fin de l'été. Tout n'est pas gagné et nous devrons rester vigilants collectivement, probablement conserver même quelques contraintes.

Pendant tout ce temps, vous avez su faire preuve de sérieux et de responsabilité dans le respect des gestes barrières. En partenariat avec l'Agence Régionale de Santé, nous nous sommes associés avec les villes de la Presqu'île pour ouvrir à Ambarès-et-Lagrave un centre de vaccination qui participera pleinement à cette renaissance. Cette accélération de la vaccination laisse présager des jours meilleurs, je vous invite toutes et tous à vous faire vacciner dès que vous le pourrez.

Mais ne nous y trompons pas, la sortie de cette crise sanitaire s'accompagnera de difficultés économiques. Il nous faudra faire preuve de solidarité. L'équipe municipale sera présente, vous pourrez compter sur elle et sur son soutien.

Je terminerai par une invitation aux retrouvailles. En juillet, en août et septembre, repas champêtre, musique, marché gourmand, cinéma, fête locale et autres festivités nous permettront de nous retrouver, avec précaution certes, mais surtout avec de la joie, du plaisir et de l'enthousiasme !

Bel été à tous

P. Labesse

Le budget 2021

Le budget de la ville de Carbon-Blanc a été adopté lors de la séance du Conseil Municipal du 4 mars 2021. Il comprend deux parties :

1. LA SECTION DE FONCTIONNEMENT S'ÉLEVANT À 9 801 208 €

Le budget de fonctionnement regroupe toutes les dépenses et recettes qui sont nécessaires pour que les services à la population puissent être rendus : c'est l'équivalent des dépenses courantes de chacun d'entre nous. Les recettes et les dépenses réelles de fonctionnement se répartissent ainsi :

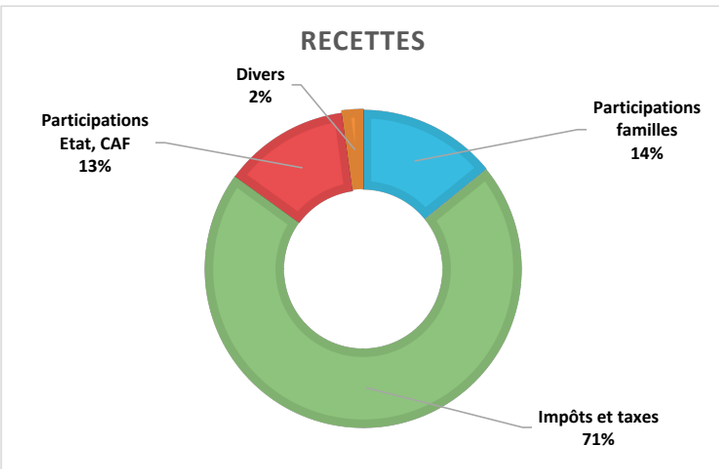

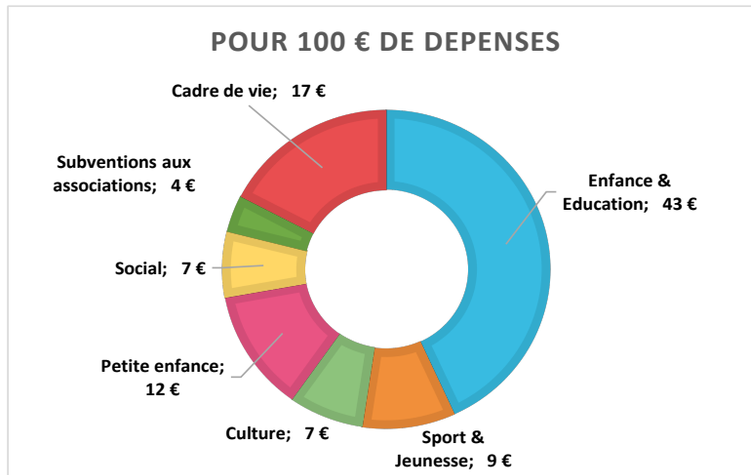

Les recettes de la commune proviennent principalement des impôts et taxes (notamment la taxe foncière depuis la suppression de la taxe d'habitation).

Pour 100 € dépensés, environ 43 € le sont en faveur de l'enfance et de l'éducation, 17 € en faveur de l'entretien du cadre de vie, 12 € pour la petite enfance, 9 € pour le sport et la jeunesse, 7 € pour la culture, 7 € pour le social, et enfin 4 € pour les subventions à nos associations.

À QUOI CORRESPONDENT CES DÉPENSES ?

- **Enfance et éducation :** les dépenses des écoles, de l'accueil périscolaire et des repas des élèves.
- **Entretien du cadre de vie :** la consomation électrique de l'éclairage public, l'entretien de nos espaces verts et de notre voierie.
- **Petite enfance :** les dépenses de la Maison de la Petite Enfance et du Service de l'Accueil Familial.
- **Sport et jeunesse :** l'entretien des sites sportifs (Lacoste, le Faisan), l'école Multi-sports, les vacances sportives, l'ALSH (l'Accueil Loisirs sans Hébergements), et la piscine intercommunale Mandela.
- **Culture :** la vie locale, associative et sportive, les manifestations culturelles et notre médiathèque.
- **Social :** la participation de la commune au financement du CCAS (Centre Communal d'Action Sociale).

2. LA SECTION D'INVESTISSEMENT POUR 6 108 407 €

Le budget d'investissement nous renseigne sur les projets d'achat de matériel, d'entretien, de rénovation ou de construction des bâtiments publics.

Les grandes dépenses d'investissement 2021 inscrites au budget :

- Gymnase sur le site Gaston Lacoste : 2 800 000 €.
- Rénovation des écoles Pasteur : 1 080 000 €.
- Remboursement de l'emprunt : 430 795 €.
- Éclairage public (remplacement des candélabres) : 200 233 €.
- Aménagement des espaces urbains et parcs : 140 000 €.

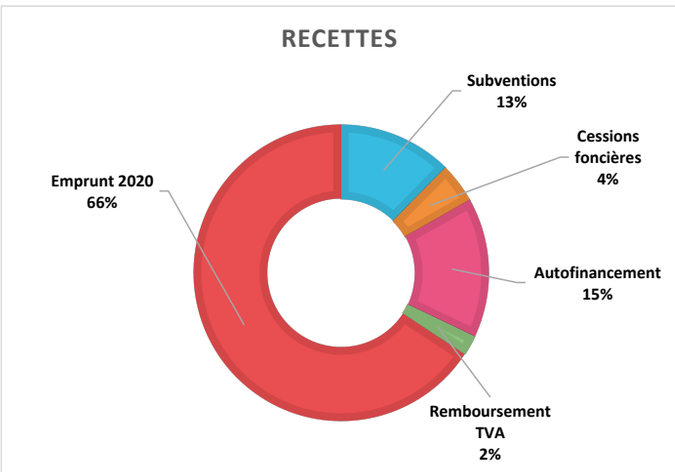

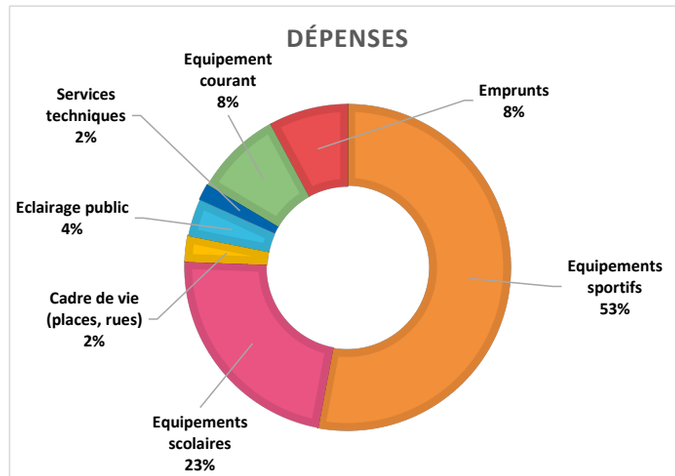

Sur le budget d'investissement 2021, 53% des dépenses sont prévues pour les équipements sportifs (notamment la construction du gymnase sur le site Lacoste), 23% pour les équipements scolaires (la rénovation des écoles Pasteur), le reste des dépenses étant consacré aux équipements courants, l'éclairage public, la rénovation des places et des rues, ...

EN RÉSUMÉ, NOS CHOIX BUDGÉTAIRES :

- S'imposer une gestion rigoureuse et assurer un suivi régulier des dépenses .
- Faire vivre la solidarité.
- Améliorer le bien-être des petits et des plus grands.
- Des choix d'investissement précis :
  - Rénover les écoles de la commune.
  - Livrer un gymnase fonctionnel en début d'année 2022.
  - Rénover les bâtiments de la ville pour limiter la consommation énergétique.

Construire ensemble l'avenir associatif de la ville.

Dans un contexte de défiance vis-à-vis de la politique avec un taux d'abstention en hausse lors des différentes élections, la démocratie participative permet de remettre le citoyen au cœur de la prise de décision et de le rendre actif dans la vie de la commune.
C'est dans ce sens que nous avons imaginé des Assises des associations du sport et de la culture afin d'envisager et de construire ensemble l'avenir associatif de Carbon-Blanc tant sur le plan sportif que culturel.

ASSISES DES ASSOCIATIONS DU SPORT ET DE LA CULTURE

Les samedis 03 et 10 juillet de 9h à 13h se tiennent, à l'école Barbou, les Assises des associations du sport et de la culture. 70 associations ou sections en activité sur la commune sont conviées dans un objectif commun d'engager un dialogue constructif en rassemblant les associations autour de problématiques communes grâce aux témoignages recueillis, l'expérience des personnes adhérentes ou membres de bureaux associatifs.

Les Assises des associations du sport et de la culture sont aussi l'occasion de se donner la possibilité de :

- Partager un état des lieux.
- Se donner collectivement des perspectives pour la politique culturelle et sportive sur la commune.
- Se parler en toute transparence.
- Echanger ensemble sur les enjeux.
- Définir un mode de partenariat apaisé dans la confiance.
- Favoriser la synergie entre les associations de la commune.

Le samedi 03 juillet, les associations sont invitées à un temps de partage qui permettra de mettre au jour différentes questions sur les atouts de la vie associative de notre commune mais aussi sur les difficultés actuelles. Dans une période post-pandémie, il est important de savoir faire une analyse de la situation associative de la commune et de se tourner vers l'avenir, de voir les différentes opportunités qui s'offrent aux initiatives locales. De nombreuses aides institutionnelles et des accompagnements sont possibles, les Assises permettent de les saisir en les présentant.

Samedi 10 juillet, dans ce second temps de partage, les sujets issus de la rencontre et de l'analyse précédente seront affinés. Enfin, une restitution publique sera organisée à la rentrée. Lors de celle-ci une synthèse du travail des différents ateliers des deux journées des Assises et les propositions qui en ont découlé, pour un partenariat Ville-Associations renouvelé, seront exposées.

Toutes les associations ou sections sont invitées à participer avec un membre de leur Bureau et un adhérent volontaire.

ZOOM SUR L'AVENIR DU SITE LACOSTE

Le 23 mars dernier s'est tenue la deuxième phase de la concertation sur l'avenir du site Lacoste. Le groupe constitué, composé de représentants des associations et de citoyens tirés au sort, s'est réuni en visio-conférence pour des raisons liées à la situation sanitaire pour cette deuxième phase.
Les 25 mai et 09 juin, des nouvelles réunions se sont déroulées en présentiel. Lors de ces deux réunions, des travaux de réflexion ont été réalisés sur le futur de ce site au travers d'interrogations sur les usages attendus, sur l'accessibilité et mobilité à l'intérieur et autour du site, sur les équipements et sur les espaces de sports et de loisirs qui pourraient y être implantés.
En fonction du rythme d'avancement de ces travaux nous devrions être en mesure de porter à votre connaissance les différents scénarios qui ont été retenus courant septembre. La date vous sera communiquée sur les réseaux sociaux ainsi que notre site internet.

CARBON-BLANC FAIT SA FÊTE !

Moment attendu dans la vie des Carbonblanais et des Carbonblanaises, « Carbon-Blanc fait sa Fête » se déroulera, pour sa 43ème édition, vendredi 3, samedi 4 et dimanche 5 septembre dans le Parc Favols.
Les associations, les commerçants, les services de la mairie et les élus, ont travaillé ensemble pour vous proposer une fête de proximité, de convivialité et de partage. Une fête qui nous permettra de nous retrouver ensemble autour de moments conviviaux et d'animations.
Tout au long de ces 3 jours, en famille ou entre amis, nous revivrons cette tradition populaire : fête foraine, concerts, buvette et restauration vous seront proposés.

- Dès le mercredi soir, la fête foraine s'installera dans le parc Favols.
- Le vendredi, une scène ouverte aux groupes locaux, suivi d'un feu d'artifice musical.
- Le samedi, le village des associations sera à l'honneur : des animations et des ateliers en continu pour tous et des concerts en soirée.
- Le dimanche matin, une course avec des parcours adaptés à chacun, seul ou en relais, ou si vous préférez une « marche des Futaies ». À midi, un repas festif proposé par le comité des fêtes dans le parc Favols.
- La fête se clôturera par un vin d'honneur musical.

C'est une manifestation populaire, gratuite, ouverte à tous, un vrai temps de partage qui rassemble tous les âges, en famille ou entre amis.

Les projets du mandat

URBANISME

LE PLAN LOCAL D'URBANISME INTERCOMMUNAL

Maîtriser l'urbanisation est un des axes de notre feuille de route pour les prochaines années. Depuis l'installation de notre équipe municipale, de nombreuses actions ont été mises en place dans ce sens et notamment un diagnostic sur la situation de la commune. Lors d'un prochain conseil municipal, un compte rendu de ce travail et une présentation des orientations en matière d'aménagement seront réalisés.
Le travail de modification du PLUi (plan local d'urbanisme intercommunal) entrepris par Bordeaux Métropole, permet de traduire ces orientations dans un document pour guider les projets à venir sur la commune.

Actuellement, nous sommes dans une phase de recueil des propositions de la commune par les services de Bordeaux Métropole, qui sont les maitres d'œuvre de ce grand chantier concernant les 28 communes.

Il est important de savoir que la commune est structurée en plusieurs zones sur lesquelles les droits de l'urbanisme sont différents : zones d'habitat plus ou moins denses, hauteurs des habitats, zones à caractère agricole, zones naturelles, zones d'activités, etc. Les grandes lignes de nos propositions s'organisent autour des enjeux suivants :

- Garder la dominante de l'habitat qui constitue la commune actuellement, l'habitat de type pavillonnaire, tout en faisant évoluer les règles dans certaines zones : sur le Nord autour de la plaine du Faisan pour mieux protéger la zone naturelle, sur le centre bourg dans la perspective de pouvoir construire sur des hauteurs allant jusque 9 mètres en façade dans un objectif de limiter l'artificialisation des terres.
- Conforter et créer des zones naturelles et assurer les liaisons entre ces espaces de respiration.
- Se donner les moyens de conserver les espaces de respiration en les préservant : classement d'un nombre plus important d'espaces boisés, classement des maisons d'intérêt particulier, inscription des arbres remarquables de la commune dans une annexe.
- Dessiner plusieurs itinéraires de déplacement doux : vélo ou promenade . Par exemple se donner les moyens de relier de façon « douce » la plaine du Faisan au vallon du Guâ.

Lors de réunions organisées sur les différentes zones de la commune la question du PLU est abordée pour vous donner la possibilité de vous exprimer sur cette question essentielle.

LES ÉTAPES DE LA MODIFICATION DU PLUI

1ER SEMESTRE :

élaboration du contenu du dossier et lancement de la consultation 26 avril-10 juin.

2ÈME SEMESTRE :

formalisation du dossier technique intégrant éléments du bilan de la concertation et évaluation environnementale.

JUIN/JUILLET 2022 :

enquête publique

SEPTEMBRE/OCTOBRE 2022 :

reprise et finalisation du dossier suite à l'avis de la commission d'enquête.

DÉCEMBRE 2022 / JANVIER 2023:

approbation de la modification.

ENVIRONNEMENT

DES NOUVELLES DE LA PARCELLE CANDAU

Au mois de juin, la parcelle Candau a été fermée par une clôture rigide sur la longueur attenante aux riverains. Les végétaux limitrophes ont été évacués pour faire place nette. Une barrière anti-rhizomes (tiges souterraines) a été mise en place au niveau de la clôture. Sachant que les lauriers sauces sont très envahissants et difficiles à éradiquer en lien avec un système racinaire à toutes épreuves, les éliminer totalement demandera patience et travail.
Grâce au tracteur muni du tondo-broyeur, les pousses et les rejets de lauriers seront coupés fréquemment dans le but d'épuiser les ressources de cette espèce envahissante. Environ 3 années seront nécessaires pour envisager les plantations de masse. Un projet global d'aménagement sera prochainement discuté avec les habitants.

LE SERVICE NATURE ET CADRE DE VIE

Le service Nature et cadre de vie s'occupe de l'entretien des espaces verts, de la voirie et de la propreté. Sur l'ensemble des espaces verts de la commune (traditionnels, naturels, sportifs et des cimetières), il s'occupe de la gestion des tontes, des tailles adaptées aux végétaux (pas de tailles entre mars et juillet en raison de la période de nidification), et de manière générale des soins et de la protection aux végétaux (de l'arbre jusqu'à l'orchidée sauvage). L'équipe a en charge la propreté par le ramassage de détritus, le passage de la balayeuse et l'entretien du mobilier urbain.
« On est la vitrine de la commune, on est là pour embellir et créer des espaces de promenades partagés. Que chacun puisse avoir son brin de nature sans avoir besoin de prendre la voiture. On est là pour amener la nature en ville. On créé la biodiversité et on la protège. On est la force verte de cette ville. »

UN CHEMINEMENT AMÉLIORÉ SUR LE PETIT BOIS À CÔTÉ DE L'ÉCOLE PASTEUR

Suite à l'élagage des cèdres situés en face de la parcelle Candau, un paillage a été réalisé pour matérialiser le cheminement du petit bois accolé à l'école Pasteur. Il a pour but de :

- Surélever le cheminement et limiter le tassement du sol et des racines néfastes à la vie de l'arbre.
- Rendre plus esthétique le bois de Pasteur.
- Valoriser et faciliter un passage pédestre emprunté quotidiennement par les Carbonblanais.
- Valoriser des « déchets de tailles ».
- Offrir une nouvelle sensation de marche par une nouvelle matière.

LE SAVIEZ-VOUS ?

13,8% de la surface des arbres et arbustes appartient au domaine public de la commune (donnée 2018)

86,2 % du patrimoine arboricole de la commune relève du domaine privé.

La sauvegarde et l'entretien du patrimoine arboricole du territoire est donc l'affaire de tous.

VIE LOCALE

NOUVEAU ! LE SERVICE VIE LOCALE, ASSOCIATIVE ET SPORTIVE ARRIVE.

Le nouveau service vie locale, associative et sportive situé au sein de la mairie a pour vocation d'accompagner au mieux les associations dans leurs démarches, de les soutenir dans leurs projets participant au dynamisme et au développement des liens sociaux sur le territoire.

Il aura comme missions :

- Informer, renseigner, accompagner les associations dans leurs projets.
- Apporter une aide dans l'organisation des manifestations locales et associatives (définition des besoins en terme de matériels, salles…).
- Conseiller, aider, soutenir la gestion des associations (formation, veille juridique…).
- Assurer le lien avec le service communication de la ville lors d'évènements.
- Recenser toutes les activités locales et associatives et les valoriser au travers d'un guide des associations, un annuaire, un agenda des animations.
- Planifier les activités et manifestations locales et associatives pour une répartition cohérente et harmonieuse.
- Allouer, dans la mesure des disponibilités, des locaux pour les activités locales et associatives.
- Recenser les demandes de subventions et mobilisation de dispositifs de soutien au tissu associatif parmi les partenaires institutionnels.
- Rédiger toutes les conventions d'objectifs, d'occupation des locaux, conventions cadre pluriannuelles…

L'équipe est également l'interlocutrice pour toutes les demandes de location de salles municipales, de coupons sport-culture, et de renseignements sur la vie locale. Sur le volet sportif, les dispositifs école Multi-sports et Vacances Sportives sont gérés dans ce service. Les autres services municipaux restent à la disposition des associations pour les projets partenariaux qui émergeront et qui font la richesse du territoire.

CONTACTS : 05 57 77 68 82
m.poli@carbon-blanc.fr
la.thomas@carbon-blanc.fr.

COUPONS SPORTS & CULTURE

Afin de favoriser l'accessibilité des jeunes de la commune aux pratiques de loisir, les coupons de 20€ permettent le paiement d'une partie de l'adhésion à une association sportive ou culturelle de la commune.

Ce dispositif est valable 1 fois par an pour les 4-18 ans habitant Carbon-Blanc (quotient familial de moins de 850). **Exceptionnellement, dans le cadre de la relance des activités de loisir, la municipalité étend ce dispositif aux 18-25 ans, ainsi qu'aux chômeurs pour la rentrée 2021.**

Pour les obtenir, prenez rendez-vous avec le service vie locale, associative et sportive du 15 juin au 30 novembre (hors période de fermeture du 15 juillet au 15 août) au 05 57 77 68 82.

L'équipe du service Vie locale, associative et sportive et ses élues : Laurent Thomas, Caroline Thomas (élue), Anne Le Franc (élue) et Maurice Poli.

SOLIDARITÉ

LE PLAN LOCAL POUR L'INSERTION ET L'EMPLOI (PLIE) DES HAUTS DE GARONNE

Depuis le 17 mai dernier, une référente PLIE pour les communes de Bassens, Carbon-Blanc, et Sainte Eulalie s'est installée au CCAS. Julie SAUVANT a pour mission de co-construire avec les demandeurs d'emploi un parcours d'insertion vers l'emploi durable. Elle coordonne ce parcours via la mobilisation de l'ensemble des ressources du territoire.

Objectif : Bénéficier d'un accompagnement d'insertion professionnelle renforcé, personnalisé et adapté via le PLIE, sans limitation de durée, ainsi que d'un suivi en entreprise pendant 6 mois après la signature du contrat de travail.

Julie Sauvan, référente PLIE vous attend au CCAS de Carbon-Blanc.

Pour accéder au PLIE, il faut soit être :

- Demandeur d'emploi depuis plus d'un an.
- Bénéficiaire de minima sociaux, dont le RSA.
- Parent isolé.
- Demandeur d'emploi de plus de 45 ans.
- Demandeur d'emploi sans qualification.
- Jeune sorti de la mission locale sans emploi.

Une personne souhaitant bénéficier de l'accompagnement vers l'emploi du PLIE peut soit être orientée par un prescripteur (conseiller Pôle Emploi, Coralie CANTEGREIL, travailleur social du CCAS de Carbon-Blanc), ou appeler directement le PLIE au **05 57 77 80 53**.
PERMANENCES : le lundi et le vendredi matin sur Carbon-Blanc.
CONTACT : 06.04.52.34.10.

MA COMMUNE MA SANTE - PERMANENCES

Le CCAS de Carbon-Blanc vous invite à prendre rendez-vous auprès de Madame Pascale LAURIAC DUPIN membre de l'association ACTIOM afin de choisir une mutuelle la plus adaptée à vos besoins au **06 35 78 58 58**. N'hésitez pas à apporter votre contrat en cours pour le comparatif.
Les 1er et 3ème lundi de chaque mois de 8h30 à 12h00 :

- Lundi 17 mai.
- Lundi 7 juin.
- Lundi 21 juin.
- Lundi 05 juillet.

Ma Commune Ma Santé

CCAS de Carbon Blanc – Rêver - Partager - Innover

Un point sur les travaux

LA MAISON DE LA PETITE ENFANCE

Nous avons profité des vacances de printemps pour effectuer des travaux à la Maison de la Petite Enfance, le chantier a débuté la semaine du 12 avril 2021.
Les travaux avaient pour objectif la création d'un sas d'entrée permettant de gérer l'arrivée des enfants et du personnel en toute sécurité. Un système de digicode a été mis en place avec des pass personnels. Dorénavant vous pouvez sonner quand vous visitez la Maison de la Petite Enfance afin d'accéder aux services.

LE CHANTIER DU GYMNASE DU SITE LACOSTE

Comme nous vous l'avons annoncé dans le précédent numéro, le chantier a débuté le 10 mars 2021.
Les travaux sont ralentis par les difficultés d'approvisionnement suite à la crise du Covid-19. Les coûts financiers sont maîtrisés et restent dans l'enveloppe prévisionnelle. Nous continuons à nous mobiliser avec l'ensemble des services municipaux sur la gestion du chantier et de ses abords, qui reste un sujet pour nous, essentiel. Nous faisons tout pour qu'usagers et entreprises puissent cohabiter dans les meilleures conditions.

La ville de Carbon-Blanc a conventionné avec le lycée professionnel de Blanquefort afin que le presbytère devienne le support pédagogique pour des élèves en formation bâtiment.
Les spécialités couvertes par le lycée permettent de prendre en charge la totalité des postes nécessaires à la restauration de cette construction.
À ce jour les élèves spécialisés en topographie et qui envisagent une carrière dans un cabinet de géomètre sont entrés en action et procèdent aux différents relevés permettant de réaliser les plans dans les trois dimensions.

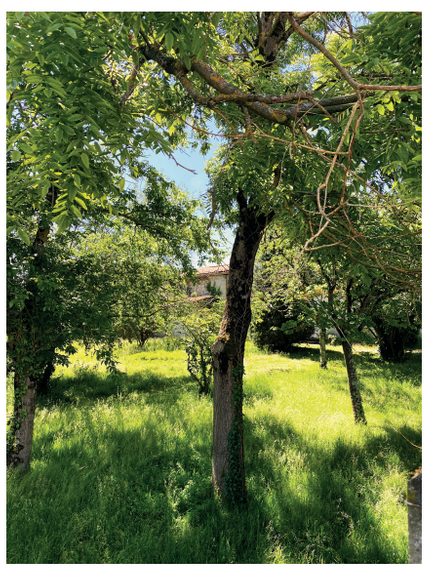

Les travaux place Mendès France ont eu lieu en mai. La démolition du porche fermant le passage de l'église permettra de donner une nouvelle perspective à la place en l'intégrant au centre-ville

Réduction des déchets et environnement

RETOUR SUR LA DISTRIBUTION DES COMPOSTEURS

En partenariat avec Bordeaux Métropole, au mois de mai, une opération de distribution de composteurs a été organisée pour permettre aux Carbonblanais d'adopter cette pratique écologique et améliorer ainsi leur impact environnemental.
Elle a rencontré un vif succès et ce sont 100 composteurs bois et plastique qui ont pu être distribués aux Carbonblanais et Carbonblanaises possédant un jardin. Face à cet engouement, l'opération sera renouvelée prochainement afin que d'autres habitants puissent en bénéficier.

À L'AUTOMNE UNE OPÉRATION DE BROYAGE DES VÉGÉTAUX.

Elle sera proposée aux citoyens en partenariat avec Bordeaux Métropole, la date vous sera communiquée ultérieurement. Les déchets végétaux représentent une part très importante des apports en déchètterie. Cette production pourrait être limitée grâce à une meilleure connaissance des habitants sur la possibilité de réutiliser facilement leurs déchets végétaux : paillage, mulching, compostage…
Pour cette première édition, la commune offrira la possibilité aux habitants d'apporter leurs branchages, brindilles, arbustes, et autres résidus de taille de leur végétation. Ils seront réduits en copeaux sur la Plaine du Faisan, puis chacun pourra repartir ou non avec son broyat.
Ces copeaux permettront de limiter les arrosages en conservant l'humidité du sol et de bannir le recours au désherbage chimique.

UN BON PLAN POUR RÉDUIRE SES DÉCHETS VERTS !

Dans le cadre de son plan « Territoire zéro déchet zéro gaspillage », Bordeaux Métropole développe les actions en faveur de la réduction des déchets verts. Avec le broyage, vous pourrez limiter le volume de vos déchets verts en les réutilisant en paillage pour votre jardin ou en apport de matière brune pour votre compostage.
Ainsi, Bordeaux Métropole met en place un dispositif d'aide à l'achat de broyeurs de végétaux à usage mutualisé entre deux foyers à minima. Vous pourrez partager le broyeur entre voisins, ou même collègues pour une utilisation du matériel optimisée et réaliser une économie à l'achat.
Pour avoir une aide à l'achat d'un broyeur partagé vous devez :

- Résider sur une des 28 communes de Bordeaux Métropole et disposer d'un composteur.
- S'engager à l'achat et l'utilisation mutualisés d'un broyeur pour au moins 2 foyers.
- Acquérir un broyeur d'une puissance minimale de 2000 W.
- S'engager à utiliser ce matériel sur le territoire de Bordeaux Métropole.
- Ne pas revendre le matériel dans les 3 ans suivant l'acquisition.

Le montant de la subvention est au minimum de 100 euros par achat, dans la limite maximum de 30 % du prix du broyeur.
Plus d'informations et téléchargement du formulaire de demande d'aide sur bordeaux-metropole.fr .

MERCI !

Merci à eux, merci à vous !

Depuis le début de la pandémie, nous avons pu compter sur nos personnels soignants. À de nombreuses reprises, ceux-ci ont été salués pour leur courage, leur détermination et leur engagement pour que nous puissions sortir de cette crise sanitaire. Sans relâche, depuis plus d'un an, ils ont œuvré au quotidien pour nous tous.

Les soignants de Carbon-Blanc ne dérogent pas à cette règle. Ils ont répondu présents lorsque nous avons pu commencer à vacciner nos aînés, que ce soit dans les Ehpad ou la Résidence Autonomie. Quand nous avons postulé pour la venue du vaccibus, afin de permettre une vaccination au plus près des publics prioritaires, grâce à eux et leur engagement, ce sont 98 personnes supplémentaires qui ont pu avoir accès au vaccin le 23 avril dernier.

Nous voudrions également remercier, le CCAS de la ville et ses équipes pour l'organisation de ces journées vaccination, pour le suivi et l'accompagnement des personnes, les services techniques pour l'installation du centre de vaccination éphémère, ainsi que les pompiers du SDIS 33 pour leur présence. C'est grâce à l'entraide et à la solidarité que nous arriverons à sortir de cette crise, plus forts, ensemble.

Nous n'oublierons pas les personnels d'entretiens présents sur tous les bâtiments municipaux ainsi que les personnels des écoles et du périscolaire qui quotidiennement ont assuré l'accueil des enfants, l'entretien des locaux et la restauration au plus près des petits Carbonblanais et Carbonblanaises !

Et puis, un autre Merci !

En avril dernier, une famille Carbonblanaise a été touchée par un incendie. Ils ont perdu leur domicile et tout ce qu'ils possédaient. Face à ce drame, un élan de solidarité a émergé et de nombreux Carbonblanaises et Carbonblanais se sont mobilisés. Nous voudrions remercier particulièrement Gabriel et Oriane, qui ont organisé au travers d'une publication Facebook, une véritable collecte de dons, les réseaux sociaux peuvent aussi avoir du bon. Nous remercions également toutes celles et tous ceux qui répondant à leur appel, ont su faire preuve d'entraide et de fraternité dans un moment si difficile pour une famille en détresse.

Le salon

Le Salon qui a ouvert ses portes le 23 février dernier est tenu par Anne-Sophie et Élodie, respectivement coiffeuses depuis 10 ans et 18 ans. Après avoir été salariées ensemble dans un salon de coiffure à Carbon-Blanc les deux femmes se lient d'amitié et décident de tenter l'aventure ensemble : l'ouverture de leur propre salon de coiffure en duo. Déjà habituées aux Carbonblanaises et Carbonblanais, ce sont d'ailleurs leurs plus fidèles clients qui les ont conseillées et poussées à ouvrir ce salon. Ce n'est pas un hasard si leurs habitués sont si fidèles.
Ici, ce sont le partage et la convivialité qui sont de mise. En plus de prix attractifs, l'ambiance du salon est « sympa » et « conviviale » tout est fait pour que l'on s'y sente bien. C'est dans cet esprit de partage et de transmission du savoir-faire que prochainement Anne-Sophie et Élodie accueilleront une ou un apprenti dans leur salon. Agrandir l'équipe pour pouvoir faire face au développement de la clientèle tout en transmettant leurs savoirs aux nouvelles générations, c'est cet esprit de partage entre professionnels et avec les clients qui règne chez Le Salon.
« Ici on se sent comme à la maison ».
Réservation par www.planity.com, par Facebook « Le Salon », Instagram @le.salon33560 ou au 05.56.44.48.51.
63 avenue Austin Conte, 33560 Carbon-Blanc.

Commerçants, entreprises… vous venez de vous installer sur la commune, la Ville vous propose de faire votre portrait dans le Carbon Mag dans le cadre du soutien au commerce local.
Contactez le service communication : communication@carbon-blanc.fr.

Le Salon Bordelais

Tenu par Mehdi Lassel, coiffeur depuis 16 ans, le Salon Bordelais a ouvert ses portes à Carbon-Blanc le 26 février dernier. Déjà présent au Bouscat depuis 8 ans, cet ancien formateur en coiffure a également ouvert un institut de beauté à Caudéran. Après avoir travaillé dans de nombreux salons haut-de-gamme Bordelais, le coiffeur a décidé de se lancer à son compte et ça a marché ! Après avoir développé sa clientèle dans son salon rive gauche, il s'est rendu compte que nombre de ses clients venaient de la rive droite. Avec le développement de son activité, il a alors eu l'occasion de reprendre l'ancienne Onglerie. Il a d'ailleurs gardé les activités esthétiques avec la manucure, pédicure, pose de vernis semi-permanent et du gel mais aussi l'extension de cil et les soins du visage. À ses activités il a également ajouté des prestations de coiffure : la coupe, le balayage, les couleurs, l'ombré hair, mais aussi l'extension de cheveux, les lissages et un barbier. ***« Ici on cherche le détail qui ne se fait pas ailleurs »***, perfectionniste dans l'âme Mehdi souhaite pouvoir agrandir sur Carbon-Blanc où il a déjà ses habitués. Avec son équipe de trois personnes, il cherche à fidéliser les clients en répondant un maximum à leurs besoins tout en restant proche d'eux.
« Professionnalisme, dynamisme et perfectionnisme ».
Réservation par www.planity.com , par Facebook « Le Salon Bordelais », Instagram @lesalonbordelais, Snapchat salonbordelais ou par téléphone au 05.57.87.68.06.
59 avenue Austin Conte, 33560 Carbon-Blanc.

AGENDA

Pensez à consulter régulièrement l'agenda sur le site de la mairie

Sous réserve de l'évolution de la situation sanitaire

JUILLET 2021

Le 02 à partir de 18h

REPAS CHAMPÊTRE HQF (HABITANTS DU QUARTIER DU FAISAN)
FÊTE DE QUARTIER
FAISAN, DEVANT LE COLLÈGE

Le 03 de 10h30 à 11h30

SPECTACLE PÉTALE ET PIGMENT
SPECTACLE PETITE ENFANCE
CHÂTEAU BRIGNON

Le 03 de 18h00 à 19h30

LE QUATUOR DE LA TOUR DES ANGES
SPECTACLE GRAND PUBLIC
CHÂTEAU BRIGNON

Le 09 à partir de 22h30

CINÉ PLEIN AIR
SÉANCE DE CINÉMA TOUT PUBLIC
CHÂTEAU BRIGNON

Le 10 de 12h00 à 15h00

UN REPAS DE FAMILLE
PIQUE-NIQUE SPECTACLE
CHÂTEAU BRIGNON

Le 13 de 18h30 à 00h30

CÉLÉBRATION DE LA FÊTE NATIONALE
MARCHÉ NOCTURNE ET BAL POPULAIRE
PARC FAVOLS

SEPTEMBRE 2021

Du 03 au 05

CARBON-BLANC FAIT SA FÊTE
WEEK-END FESTIF
DANS TOUTE LA VILLE

Les 18 et 19

LES JOURNÉES DU PATRIMOINE
ANIMATIONS DIVERSES
DANS TOUTE LA VILLE

Le 25

DU ROCK MON POTE
FESTIVAL DE MUSIQUE
LE PARC FAVOLS

OCTOBRE 2021

Le 02 à partir de 18h00

LA NUIT DES BIBLIOTHÈQUES
ANIMATIONS AUTOUR D'HARRY POTTER
PÔLE CULTUREL

Du 04 au 09

LA SEMAINE BLEUE DU CCAS
ANIMATIONS AUTOUR DES SÉNIORS
DANS TOUTE LA VILLE

SANS OUBLIER LE CINÉ-THÉ LE 1ER LUNDI ET LE 3ÈME JEUDI DE CHAQUE MOIS À PARTIR DE SEPTEMBRE !

Des nouvelles de votre espace famille

Depuis septembre 2020, l'Espace Famille vous accompagne dans vos démarches. Après avoir rendu accessibles les réservations pour l'Accueil de Loisirs Sans Hébergement, vous avez pu réaliser les pré-inscriptions et les modifications pour la restauration scolaire.
Depuis mai, les « dossiers administratifs » des enfants sont à remplir sur l'Espace Famille, ils remplacent le traditionnel dossier papier des prestations municipales. Une fois complet et validé par le service facturation, vous pouvez accéder aux différentes inscriptions pour l'année scolaire prochaine (restauration, transport, accueil de loisirs,...) et aux réservations (cantine, accueil de loisirs pour les mercredis et les vacances).
Si vous n'avez pas encore complété votre dossier administratif, ne tardez pas afin d'être fin prêt pour la rentrée. Consultez régulièrement votre espace afin d'avoir les dernières informations concernant les services mais aussi le calendrier des périodes permettant la réalisation des réservations pour les services concernés.
Pour toute question : education@carbon-blanc.fr.

Le programme de l'été de l'ALSH

Pour l'été 2021, l'Accueil de Loisirs Sans Hébergement propose un programme autour de « l'épanouissement de l'enfant au travers des temps de loisirs ludiques et éducatifs », de nombreuses activités sont prévues. Les enfants pourront découvrir les parcs et jardins de la métropole au travers d'animations de plein air telles que des randonnées, du VTT ou des reportages photo. Ils profiteront de moments détente autour de loisirs aquatiques dans la piscine de Carbon-Blanc, à la plage, dans des lacs, avec de nombreuses animations de sports de glisse (catamaran, wake board, pêche, canoé-kayak sur la Leyre). Des activités intergénérationnelles seront organisées : Drop de Béton (animation rugby), Natéa (animations sarbacanes et mur d'escalade) sur Favols, un stage de « Calligraphie-Graff » en partenariat avec le CCAS et la médiathèque et des animations Boxe avec le CLSPD de la ville. Différentes sorties ludiques sont prévues pour les enfants : la coccinelle en juillet et la ferme exotique en août pour les 3-6 ans, et pour les autres des journées sportives accrobranche et canoé en juillet et visite du zoo de Pessac en août. 4 veillées sur le thème du voyage seront organisées pendant l'été. Pour les 11-17 ans 2 séjours sont prévus : un dans les Landes au mois de juillet et en août dans le Périgord.
Si vous souhaitez inscrire vos enfants ou avoir plus d'informations, rendez-vous sur l'espace famille.

Mission locale

Proximité, accompagnement et insertion. Tels sont les maîtres-mots de la Mission Locale. C'est au sein de ses 7 antennes (dont Carbon-Blanc) et de ses 19 permanences sur la rive droite que les conseillers de la Mission Locale vont au contact des jeunes.
En plus de la dimension sociale, la compétence de cette structure se situe autour de l'aide dans les démarches du quotidien : la santé, le logement, le permis et la citoyenneté.
505 jeunes sont entrés en formation l'année dernière. Les conseillers aident à la construction d'un projet professionnel et sont en relation avec tous les organismes de formations du département.
L'année dernière, 1 419 jeunes inscrits à la Mission Locale ont pu trouver un emploi.

Pour vous ou pour un proche, n'hésitez pas, appelez le 05 57 77 31 00 pour prendre rendez-vous avec M. PENINOU. Mission Locale : Centre culturel Favols, 33560 Carbon-Blanc.

Opération tranquillité vacances.

L'opération Tranquillité Vacances est une action effectuée par la Police Municipale, en collaboration avec la Gendarmerie de Carbon-Blanc. Elle consiste à surveiller les domiciles des propriétaires absents. Ce dispositif est disponible tout au long de l'année. Pour bénéficier de ce service gratuit il suffit de venir remplir une fiche d'inscription à la mairie.
N'hésitez pas à consulter la page Opération tranquillité sur le site de la ville pour retrouver la fiche d'inscription et des conseils de nos policiers municipaux pour partir en vacances l'esprit tranquille.
Pour en savoir plus, contactez la police municipale au 05.57.77.68.68.

Nouveauté

L'accès aux services téléphoniques de l'ensemble des communes de la Métropole, dont Carbon-Blanc, sera facilité pour les personnes sourdes ou malentendantes, conformément au décret du 9 mai 2017.
En effet, un outil adapté permettra à tous d'avoir accès aux services suivants :

- L'accueil de l'hôtel de ville.
- L'accueil de la Maison Pour Tous.
- L'accueil de la médiathèque.

Dès l'activation de ce service, une communication (aide à l'installation, guide d'utilisation, …) sera faite sur la page internet de la Ville, sur les réseaux sociaux ainsi que dans le prochain numéro du Carbon'Mag.

MODERNISATION DES LUMINAIRES

La ville va poursuivre en 2021 le programme de modernisation des luminaires pour passer à la technologie Led. En 2020 l'action a consisté à remplacer ceux qui ne fonctionnaient plus : soit un total sur la commune de 111 luminaires.

Depuis le 05 mars, vous pouvez trouver des bornes à livres au niveau de l'école Barbou, de l'école Pasteur et à l'intérieur de la médiathèque.
Grâce à l'association d'insertion le Livre Vert, vous participez à la création d'emplois en déposant vos livres. Ils seront donnés à des associations, revendus ou recyclés.

Le Comité des Fêtes et Loisirs

Le Comité des Fêtes et Loisirs est une des plus anciennes associations de la commune, puisque créée en 1939. C'est cette association qui est à l'origine de la fête locale.
Longtemps la fête locale de Carbon Blanc était un rassemblement pour tous les Carbonblanais mais aussi pour les habitants des communes voisines jusqu'à Bordeaux. Le Comité des Fêtes et Loisirs de Carbon Blanc ainsi que les associations de la commune ont œuvré pour que cette fête soit une réussite attendue par tous. Cette année encore nous avons hâte de vous retrouver, de sortir de cette terrible pandémie, qui nous a éloignés de vous tous pendant si longtemps.
Mais voilà que peu à peu, l'espoir revient, nous nous proposons quelques dates pour des rencontres futures.

- Pour le 13 juillet, animations dans le Parc Favols autour des festivités de la Fête Nationale. Le Comité des Fêtes sera présent et vous proposera des sandwichs, des frites, des crêpes, des boissons.
- Fin août début septembre, nous serons présents dans le Parc Favols pour la Fête Locale, avec comme tous les ans, les manèges, les spectacles, les différents stands des forains, des associations culturelles et sportives.
- Notre prochain rendez-vous pour le vide grenier de l'automne, aura lieu en octobre 2021. Souhaitons qu'il puisse se dérouler sous le soleil.
- En novembre comme tous les ans nous offrirons aux enfants de la commune un après-midi cinéma suivie d'un goûter.

07 82 73 92 78

Nous aurons certainement d'autres moments de rencontres, mais pour le moment il est un peu trop tôt pour avancer les dates...
En effet, cette année n'a pu être une année normale. Nos déplacements ont été limités et toujours prudents. Le masque et la vaccination sont à ce jour les seuls moyens de protection. Protégeons-nous, à très vite.

Le CACBO omnisports

Dans le cadre d'un travail en partenariat avec les sections sportives de l'Omnisports de la commune, des ateliers sportifs ont été proposés du 10 mai au 02 juillet sur le temps de la pause méridienne pour les enfants des quatre écoles, de la grande section au CM2. Les enfants ont ainsi pu profiter d'initiations ludiques autour de différentes activités sportives : handball, basketball, triathlon, animées par des bénévoles ou salariés des différentes sections. Cette démarche vise à promouvoir le sport comme outil pédagogique en lien avec le projet éducatif local. Elle a été coconstruite avec les services, les sections du CACBO et les élus de la commune.
La Fête du Sport 2021 se déroulera le samedi 11 septembre 2021 au Stade LACOSTE. Elle réunira les 15 sections sportives du CACBO pour une découverte de tous les sports praticables sur la commune pour les jeunes et les adultes. C'est également le rendez-vous idéal pour prendre les inscriptions pour la nouvelle saison. Les horaires de la journée seront précisés sur nos différents supports de communication. Notez d'ores et déjà la date dans vos agendas !

05 56 74 90 51
cacbo.omnisports@gmail.com

Yi Dao, arts martiaux et mieux-être

L'association Yi Dao, Arts martiaux et Mieux-être, créée en 2018, a débuté ses activités à Carbon Blanc en septembre 2020. Elle propose la pratique de plusieurs arts martiaux et énergétiques chinois (Yiquan, Taijiquan, Qigong). Les disciplines proposées visent avant tout au maintien et à l'amélioration de la santé.
Partie intégrante de la médecine Traditionnelle Chinoise, les arts énergétiques permettent de corriger la posture, de développer équilibre, souplesse et concentration.
Le massage Tuina et la réflexologie permettent de soulager des douleurs, de relaxer et de dynamiser l'ensemble du corps.
Le professeur, Nicolas Trembley - diplôme d'Etat, 4ème dan FFKDA et disciple de maître Cui Ruibin (Yiquan, Beijing) - enseigne depuis 20 ans dans l'Ecole Binh Dinh à Bordeaux.
Formé à la médecine traditionnelle chinoise à l'IFTEM à Bordeaux, il propose au sein de l'association des soins énergétiques (Tuina et réflexologie).
Les cours ont lieu à la salle Jacques Brel, le lundi à 10h, le mercredi à 19h (sinon au parc Favols) et un dimanche matin par mois au jardin public à Bordeaux.

Facebook : Association Yi Dao
06.50.13.87.19
yidao.asso@gmail.com

Les Juniors voyageurs

Notre objectif dans l'association est :

- D'encourager la liberté d'expression de chacun en tant qu'individu et citoyen.
- D'affiner notre esprit d'initiative.
- De permettre le renouvellement de la vie associative.

Les années passées nous avons été en collaboration avec une autre junior association qui s'appelait Pierre de lune, nous avons mené également une action humanitaire avec l'association et des actions qui permettaient aux enfants de pays en voie de développement d'aller à l'école. Et depuis deux ans nous développons nos actions d'un point de vue écologique lors de nos buvettes par exemple avec l'utilisation des écocup et en supprimant le plastique totalement lors de nos différentes manifestations.
Nous mettons un point d'honneur à participer activement à la vie locale de la ville de Carbon Blanc en proposant des manifestations intergénérationnelles (Vide grenier, chasse à l'œuf, thé dansant, loto...)
Les Juniors Voyageurs mettent en place des actions dans le but d'autofinancer nos voyages :

Parcourez le Monde avec style

juniors.voyageurs@gmail.com

2016 Londres
2017 Barcelones
2018 Paris
2019 Bruxelles
2020 Palma
2021 Valencia

TRIBUNE DE LA MAJORITÉ

De la bienveillance de la part des opposants de la commune, nous n'en attendions pas. Non ! la surprise vient plutôt du manque de hauteur des prises de position exprimées par quelques-uns en Conseil Municipal. Certes le Conseil Municipal est le lieu de la joute politique devant les citoyens et pour les citoyens mais le débat d'idées gagnerait en crédibilité si la posture et la duplicité ne prenaient pas le pas sur la clarté.
Soutenir en conseil municipal que le chantier du gymnase aurait pu commencer dès le mois de septembre 2020 : c'est de la posture ou de l'amnésie pour ceux qui étaient encore aux manettes en Juin.
Dire en Conseil Municipal que l'on pouvait différer l'augmentation de la taxe foncière alors que le plan de financement laissé dans les cartons prévoyait le contraire c'est stupéfiant. Pour faire face à la charge de l'emprunt nous avons besoin de cet effort fiscal.
Feindre de découvrir la fermeture de l'Intermarché et s'en lamenter sur les réseaux sociaux alors que l'on était au courant de cette problématique depuis la fin de 2019, ce n'est pas travailler pour le bien de la commune et de ses habitants. Que de temps perdu entre septembre 2019 et juin 2020 qui aurait pu être utilisé à construire une réponse dans la sérénité.
La majorité est dans une posture d'écoute et de dialogue et il n'y a que quelques opposants pour ne pas le voir. Un air nouveau chargé de plus d'empathie et de sollicitude flotte sur la ville. Certes et nous le reconnaissons volontiers ce n'est pas parfait et nous devons aller plus loin.
Les commissions municipales se réunissent et sont autant de lieux de dialogue, les élus minoritaires y sont bien présents et sont écoutés. Ce sont 35 commissions et réunions qui se sont tenues en 9 mois.
Les instances de dialogue : conseils de parents et autres, sont réunies et traitent de questions importantes : la tranquillité publique, le bien vivre, l'alimentation de nos enfants, l'avenir du sport.
Toutes les occasions sont saisies pour un dialogue direct avec vous malgré la crise du COVID qui empêche de se réunir.
Nous ne perdons pas de vue l'objectif, l'équipe en place garde le cap : celui de transformer la ville dans le dialogue. Pour cela nous comptons sur vous et nous espérons que nos opposants laisseront les postures et les effets de manche au profit d'une attitude constructive pour la Ville.

TRIBUNE DE L'OPPOSITION ENSEMBLE POUR CARBON-BLANC

Un an après : faible bilan, triste perspective.
Il y a un an la liste « aux arbres citoyens », profitant comme dans beaucoup d'autres communes d'une abstention record (moins d'un électeur sur deux s'était déplacé) s'emparait de la mairie de Carbon-Blanc, mais avec seulement le vote d'un électeur inscrit sur quatre. Arguant du fait, malgré ce faible score, que « les électeurs avaient parlé » elle s'est lancée dans une entreprise quasi systématique de démolition de tout ce que la municipalité précédente avait entrepris.
Adieu les écoles et le centre de loisirs sans hébergements du Faisan ! Adieu la nouvelle ludo médiathèque de la place Mendes France. Ajourné le terrain de foot synthétique du Faisan. Retardé le nouveau gymnase Lacoste. Réduit fortement le réaménagement du quartier Favols. Annulé le projet immobilier de Lacoste avec son parc public ouvert à tous. Oubliés les instruments de démocratie participative mis en place par les municipalités précédentes : la charte et le comité de suivi et d'évaluation de la démocratie locale, le conseil consultatif, le conseil municipal des jeunes. A la place pour aujourd'hui ? une certitude : l'augmentation de 15 % de la part communale de la taxe foncière alors que nos concitoyens connaissent une période de crise et d'incertitude. A la place pour l'avenir ? le flou et l'inquiétude !
Flou dans les aménagements envisagés : trois groupes scolaires sont prévus, mais on ne sait encore rien sur ce que seront les nouveaux aménagements, leurs coûts et la date de leurs réalisations : en attendant, il faudra se contenter de préfabriqués ! des travaux de réparation sont programmés sur la toiture de la mairie, alors que celle-ci, vu son état mériterait un diagnostic et une rénovation totale si le projet est de la conserver.
Inquiétude sur les financements : déjà cette année, la majorité n'a trouvé comme solution pour boucler son budget que d'augmenter les impôts ; les dépenses ne feront qu'augmenter à l'avenir, ne serait-ce que pour supporter les frais de fonctionnement des trois groupes scolaires : faudra-t-il encore puiser dans le portefeuille des Cabonblanais ?
Une partie de l'emprunt contracté dans des conditions très avantageuses a déjà été dépensée (souvent pour solder l'abandon des projets) : comment seront financés les nouveaux aménagements ? il sera nécessaire de vendre certains éléments du patrimoine communal : lesquels ? Une consolation ? on va demander aux riverains de fleurir leurs trottoirs ! Nous vous souhaitons tout de même un bel été !
Alain TURBY, Cynthia PIQUET, Jean-Paul GRASSET, Guillaume FISCHER, Michelle CORNET, Yohann GIACOMETTI

CARBON
-BLANC
Ville de
Carbon
Blanc
Rêver - Partager - Innover
FAIT SA
FÊTE
DU 03 AU 05
SEPTEMBRE
2021
PARC FAVOLS